Мах 16 кеп.

Хаджжат Ужахова
ДОЧЬ ГОР

Сборник стихов
(на ингушском языке)

КЪОНАЧА ПОЭТА БИБЛИОТЕЧКА

ХАДИЖАТ УЖАХОВА

Лоаман йоI

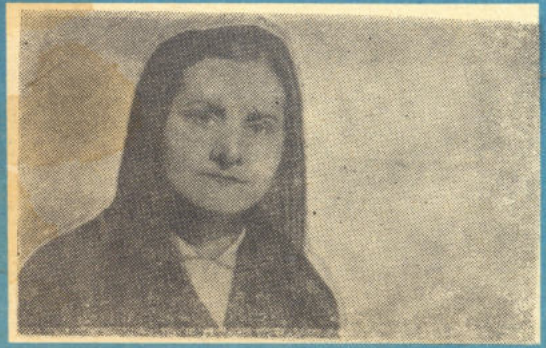

8-1С (нет.)
Ж-33

ХАДИЖАТ УЖАХОВА

Лоаман йоІ

СТИХАЙ
СБОРНИК

НОХЧ-ГІАЛГІАЙ
КНИЖНИ ИЗДАТЕЛЬСТВО
ГРОЗНЫЙ, 1969

8-1С$_2$ (инг.)
У-33

7-4-3
68-69

АВТОРАХ ДОЛА ДОШ

Сона хац мел дукха къахьийгад Ужахова Хадижата стихаш язъеш, мел дукха я цун уж цIагIа, кепатохарга хьежаш ядаш. Из вайна ха дезаш а дац, хIана аьлча, хIара поэта ши-ший къайленаш хул. Вай бокъо яц уж гучаяха, из поэта ший гIулакх да.

Цхьа-ши шу мара дац Ужахова Хадижата стихаш «Лоаман Iуйре» яхача альманаха тIа а «Сердало» газета тIа а кепаетташ араяла йолаенна. Ала деза, духхьал деша а доацаш ях аз, Хадижата юххьанцара стихаш шоашта литература, поэзи езарий теркам тIаозаш, дег чу ювшаш хилар. Цар керттера белгало я: цIенача меттаца язъяь, хIара образ нийса, хоза тоаяь, хIара предложени шаьрра дIаоалалуш хилар.

Тиша кхоллар тIера кхессе,
Баьццара кIувс лаьтта тессе,
Масса хIаман мотт а баьсте,
ЙоагIа вайна хоза бIаьсти.

Цу мугIарашца дIайолалу Хадижата «БIаьстен ди» яха стихотворени. Бокъонца бIаьстен сурт дуллаш, бIаьстен фо, сийрда баьццара аренаш гойташ хоза аьнна дешаш да уж. Иштта поэтесса дагарадар къаьгга вайна духьал оттийташ дика язъяь я «Гуйран сурт», «Дегага», «ГIишлонхой» яха а кхыйола а стихаш.

Мел дукха стихаш язъяьй поэташа лоамаш, цар хознеш ювцаш? Уж йийца а варгвац. Цхьабакъда, хIаьта а Хадижата ший дош лехад уж хоастаде.

Тамаш яц хьа керте йис йиллар шийла,
Яь хургьяц дунен тIа Iа кIезга уйла.

Бувцал хьай керара дог лоаца бала,
Мо бий хьо кхычарел цу малха гаргагI.
ГаргагIа хьо ме хул лаьгIлу-те а́ла,
Кер боасташ хьабийцча дацар-те аттагI?

„Бешлоамага„

Бокъонца профессиональни поэт волча сага а кхы дикагIа оалалургдарий-хьогI аьнна хет, цу дешай уйла йича. Цу тайпара кIоаргга чулоацам болаш хоза вIашагIтеха мугIараш кхы а дуккха нийслу Ужахова Хадижата юхьанца арахецача «Лоаман йоI» яхача поэтически сборника тIа.

ГIалгIай литература массаза къе хиннад поэтессех. Вайна массанена дика йовзаш я Мальсагова Фатима. Цун «Майра дог» яха стихотворени халкъа илли а хинна дIаяхай. ТIехьарча шерашка поэзеца безам болаш стихаш язъеш хьайоагIа Цечоева Лида, Гамботова Лемка. Царна юкъе ший поэтически говзал дикка лакхагIа хиларца белгалйоалаш я Ужахова Хадижат. Со теш, гаргарча хана, хIанз мо ма боаггIара болх а беш хьайоагIе, Ужахова Хадижатах цIихезза поэтесса хургхиларах, цун произведенеш наха ешаш а царна боккха пайда луш а хургхиларах. Цунна дола жоп да цун «Дегага» яха стихотворени.

— Кхыдар да са сатем боабаьр, кхычо Iувж са кер,
Со кхер дизза сайгар доагIар дIадала ца кхер.
Яьй са йоакхо Нана-Даьхес, сона эшар деш,
Сайгар доагIар сай аргIанна кхоачашдаьдий-теш?

Саид Чахкиев.

ЛЕНИН ДАИМ ВАХАРГВА

Даькъал хилда Сийлахь-воккха
Баьчча ваь из гIоза ди!
Адам балех паргIатдаккха
Ленин ваь из бIаьстен ди!

Вай Дай-мехка эггар хьалха
Нийсхон сийг цо лотабир,
Хоарцон наькъаш доахаш цхьалха,
МоастагIашта бекхам бир.

ЦIеча байракхо ткъам техар,
Ший кIал лоацаш болхлой класс,
Хьалдарашта меттахь техар,
Кхы хургйоацаш совлен класс.

Боадоний из Iаьржа кхоллар
Мискай бIаргех Iодежар.
Керда ва́хар шоашта кхоллар
Массанена дар — дезар.

ХIара юрта, хIара цIагIа
Ильича лампилгаш йоаг.
ДIахьежача эгIа-магIа
Цхьаннахь гац хIанз «баьде кIоаг».

Денгара-денга Iилмо боаха
Коталоний хIара гIа,
Масал да — вай хьалхадоаха,
Доацаш кхы шийл нийсагIа.

Салоlама́ ха ца енна
Дегl Ильича кlалдисар.
Къеча на́ха́ ираз денна
Болатах даь дог сецар.

Цун дег тlара лийга сийгаш
Ала хинна дlадаьржад.
Цунах даьнна ирза фийгаш
Лаьттах, зlирг хецаш, летад.

Деша, деша, кхы тlа а деша! —
Аьнна васкет цо дитар.
Кхоачашду из берригнеша,
Боадо тlехьа вай йитар.

Чу ца буза Малх ба — Ленин,
Ленин — на́ькъа къулба да.
Къахьегамхой баьчча — Ленин
Даим вайца вахаргва!

Даькъал хилда Сийлахь-воккха
Баьчча ваь из гlоза ди!
Адам балех паргlатдаккха
Ленин ваь из бlаьстен ди!

СОВЕТСКИ САГ

Тамаш йилла да хьа денал,
Турпала советски саг.
Цlаккха а фуд ца ховш кхерам
Детталу хьа керар дог.

Хьа низ болча маьженашта
Дулургдоацаш хlама дац.
Нагахь эше хьай халкъашта,
Са а lа хьай кходергдац.

Дерриг дуне мархlадоллал
Дега йlовхал хьога я.
Ерриг сигле сийрдаяккхал
Спутникаш хьа Даьхен я.

Лаьттан букъ тlа эргалонаш
Дукха яьй хьа хьинарца,
Гу вайна уж белгалонаш
Ирзе вахар кхолларца.

Бlарг ма кхоачча дlахьежача,
Кlалтlаяьха ареш гу.
Долха хиш а эшшачахьа
lа дlа-юха дерзаду.

Лакха лоамаш кlоарга оахкаш,
Аьшка наькъаш lа дехкад.
Лоам кlалхенаш сийрдайоахаш,
Цlермашинаш а лаьхкай.

Сигален уж яьссаленаш
Тед вай космонавташа.
Майра лехкаргда уж кемаш
Кхувргйолча тlехьенаша.

Кхоачаргва хьо планеташка,
Дуне цец lа доаккхаргда.
Вежараллий моаршалашца
Ла́ьтта хоамаш кхоачаргда.

Дизза lалам карадерзо
Низ ца кхоачаш вусаргвац,
Селлар духьаленаш херцо
lемар тlехьашка варгвац.

Даькъал хийла Даьхен байракх
Къахьегача адама́!
Сийле хийла, сийлен гlулакх
Хьаллоатточа адама!

ДЕЗДУ АЗ ШИ ЮБИЛЕЙ

Яьй со революцен шеро —
Эзар ийс бlаь вурийттлагlчо,

Моастагl лоацаш хlара пхоро,
Къувкъош ди тlаьск дийттачо.

Дезаш шоашта лаьтта а́хар
Даьша чlоагlа къахьийгар.
Вай таханар гlоза вахар
Кхоллар духьа уж лийгар.

Революцен толам баьнна
Шовзткъе итт шу ха яьннай.
Баьчча декрет арадаьнна
Иззал бlаьсти а яьннай.

Мел эргаш яр хlара бlаьсти
Шийна хьалха яха́чох.
Кердадараш боча хьаьсте,
Йист йоаккхаш дар къаьначох.

Цу шерашца цхьан гlа ба́ха
Ираз долаш со хиннай.
Са нийсархой, оаш ма яха
Пенсе яха ха хиннай.

Хьалха да кхыъ дуккха шераш,
Бlаь шу — тамаш елга дац.
Хургба кхы дукхагl доаккхараш,
Ва́хар дезар бехке дац.

Сай Даьхенца цхьан дезду аз
Ах бlаь шера юбилей.
Ираз кхы чlоагlагl лехац аз,
Цунца цхьана хилда вай!

Вай Советий lаьдал даьнна
Гlоза шу вай даькъалду,
Кхыча мехкел хьалхадаьнна
Е сийрда цlай вай дезду.

Дездолда вай кхы еррамо
Дуккха шерий юбилей.
Бlарга ца гуш кхы тlема во,
Лаьттан букъ тlа воацаш лей.

ЛОАМАН ЙОl

Дуне къегош сийрдаьнна
Леп уж маьлха зlанараш.
Цlай дездарца, дог гlоздаьнна
Ек уж гlоза ашараш.

Хестаю цар кортамукъал,
Маьрша вахар хестаду,
Къахьегамхой баьчча, викал
Сийлахь Ленин хеставу.

Цхьа ха яр хьох саг ца лоархlаш,
Дукха лайна лоаман йоl.
Мисхала зиртал а бокъо йоацаш
Къайла́ яр хьа ирза нилl.

Маьрел лоархlаш керттерадар
Пхийттара а ялалехь,
Даь коа тlара хьо лоаллаш яр
Цу харцона замалахь.

Октябран из сийрда ала
Баьлар лоам чу массанахь.
Хьа ирза нилl къийла дlоагlа
Дежар кхетарца меттахь.

Яц хьо тахан юстаръяьккха
Дулу хьога мехка́ доал.
Дlаяьннай хьо унзаръяьха
Къизача заман гlийла цхьоал.

Я хьо тахан дог гlоздаьннз
Сийлахьча лоамий, сийлен йоl,
Даиманна сомадаьнна
Детталу хьа дlайха дог.

ШОВЗТКЪЕ ИТТАЛАГlА

Дизад из шовзткъе итталагlа шу —
Зизадоаккха воай Даьхе вай къоабалью.

Яхийла, екийла хьа маьрша оаз,
Хьамсара са Даьхе, са дегагIоз!

ГIозача ноябра ворхIлагIча дийнахь,
Цхьаккха а кхы доацаш ди шийл сийлахь,
Дезду вай Октябра коталон цIай,
Воаш долаш бIаьхийча вай мехка дай.

Юххьанцар гIа баьха шераш дар хала,
Шоай бокъо яьккхараш бар кийча бала
ЦIий мийннача моастагIчоа лоал кхы ца отта,
ТIеххьара бекхама пхо-молха дотта.

Бакъхургдац яйнаяц халонаш аьлча,
Йир духьле моастагIчо, доал бера даьлча.
Бакъхургдац халкъо уж кагьяьяц аьлча,
Вай турпала Ленин ше хьалхаваьлча.

Сийдола са Даьхе, хьамсара Даьхе,
Гу сона хоарцонаш дIаюстаръяьхе,
Мискачун, гIийлачун майра га доахаш,
Толама тIехьа Iа толамаш доахаш.

ЙIовхал тел са дега Октябран ало,
Iувшаргбац кхы са кер цхьанна а бало.
Хьо маьрша доагIалда, Октября цIай!
Хьа сий хьаллоаттадар — декхар лоархI сай.

Дизад из шовзткъе итталагIа шу —
Зизадоаккха воай Даьхе вай къоабалъю.
Яхийла, екийла хьа маьрша оаз,
Хьамсара са Даьхе, са дегагIоз!

БIАЬСТЕН ДИ

Тиша кхоллар тIера кхессе,
Баьццара кIувс лаьтта тессе,
Масса хIаман мотт а баьсте,
ЙоагIа вайна хоза бIаьсти.

Iан яле а ший хозленаш,
Эгадой а бирса бийнаш,

Лоа ца луш уж дIайха денош,
Iа тIехьашкадоал, ца хьелуш.

Дена хьакхоач готахьазилг,
Аракъед из хьалхар зизилг,
ТIехьадисар кхераш санна,
Хи тоатолг а дод дийнденна.

Къона оазаш гIоза екаш,
Ерриг аре къоарзъерзаеш,
Ловзаш берий ординг йоалл,
БIаьстен дено ду хIанз доал.

КАВКАЗА ЛОАМАШ

Шераш чIоагIа сиха уд,
Са юхьа тIа харшаш дут.
Шо массаза къона латт,
Цудухь са са шуца латт.

Хьеж со шуга безаме,
ЦIаккха йоргьяц шун хозне,
Оаш са бIаргаш хоза хьест,
Дег чур цIий а сихагI кхест.

Барт тайна дезал тарбеш,
Белажах теха белаж,
Латт са Кавказа лоамаш,
Шоай меттара ца доалаш.

Шун хозленца дог гIоздувл,
Бе́ра ха оаш дагакхувл.
Набарах а шун сибат
Кастта-каста духьалъувтт.

ЙIIIий БIАРГАШ

Сийнча сигла гIолла лела
КIай морхилгаш санна къаьга,
ЙиIий сийрдабаьнна бела

Хоза ши бIарг байча, дегá
Тоам хиле, уж дицлургдоаца,
Цхьанна а хIамах хувцаргдоаца
Къона шераш дагаух,
Вахара низ дегIаух.

ГУЙРАН СУРТ

Хийл поэта хьалхашка эттад гуйран сурт,
Шоай стихашца цар из нийса дилла а хурд.
Гуйран хознеш кIезиг сона а яйнаяц,
Бакъда, уж дIаязъе-м сона хайнадац.

Шоай бIаргаша къоабалдаьраш хестадеш,
Шо-шоай дешаш да поэтий белгалдеш,
Дог гIоздоалаш хийла аз а уж дийшад,
Тамашийна хоза сурташ цар дийцад.

Нагахь, доаллаш из поэтал яларе,
Лоаццача ханна из аьттув са боаларе,
Безам бар са дувца дега Iаткъашдар,
Iаламо ше харцахь нийсдаь латташдар:

БIаьстен малхо боча хьаьсте, зиза даьккхе,
Iаламо ший ловца баьккхе, дог гIоздаьккхе,
ХIара шера га дIаотташ сона гу,
Ахккан лаьтте ший беркате сом цо лу.

«Дошо гуйра» хозахета оалаш дац,
Цул беркате ха а вайна кхы ма хац,
ХIаьта а легаду цо IажагIденнэ гIа,
ЧIоагIа ийрчайоаккхаш, ерзанъяьккха га.

Бэкъда, из-м юха а бIаьсти къонлургья,
Цун хозалца юха а Iалам дийнлургда.
Иштта оамал йиллаяц-кх адамá,
Iалам хувцаш из воллаше дунен дá,
Цун керта тIа цкъа йилла йис йошаяц,
Цхьанна а бIаьсте, цкъа къавелча, из къонвац.

КЕРДА ШУ

Цхьабарт бола дезал хинна
Даькъал дувц вай керда шу,
ДIадахачо деннад вайна
Е хьалхашкар мерза шу.

КердадоагIар даькъал дувцаш,
Зовне пелаш вIашкадетт.
ДIадаьнначун толам бувцаш,
Де дезараш хьалхатетт.

Шун тIа багIа къаьна, къона:
МагIабаьрче воккха дади,
Цунна юххе еза нани,
ТIаккха вагIа веза воI,
Цунна уллув хоза йоI...

Воккхача даде хьал а гIетте,
Кад текъабеш къамаьл ду,
ДIадахараш духьалъэтте,
Йист ца хулаш, сабарду:

«МассагI да из бIаргадайнар,
Са мискача халкъо лайнар.
Царех дувца безам са бац,
ГIоздаьннача дегá а лац».

— Цхьабарт бола дезал хинна
Даькъал дувц вай керда шу.
ДIадахачо деннад вайна
Е хьалхашкар мерза шу.

БЕРА ХА ДАГАЛАЬЦА

Дицлургдац со цхьанна хана,
Хинна сона со яь нана,
Са зIамига дог делош,
ДIаиха школен денош.

Хилар хьехархо шек йолаш
(Яр со шераш кIезиг долаш.)

Эттар даьна хьехар де, —
— Вокх шерралца сабарде.

Дас согахьа хьа а вийрза,
(Сона из ховш яр ираза):
— ДIаешал из эрсий стих, —
Аьлар, — вIалла ца луш сих.

Хьехархочоа сенах ховра
Сона деша мишта ловра.
Эрсий меттал стих аз еш,
ЧIоагIа цох цо тамаш еш:

«Дети, в школу собирайтесь,
Петушок пропел давно.
Попроворней одевайтесь
Смотрит солнышко в окно...»

Серафима Федоровна
Раьза хинна хьахьежар:
— Хургья хьох дешархо, — аьнна,
Со цо классе чуйигар.

Переменах арадаьлча,
Е урокаш йистедаьлча,
ТIехьадоалар берий цIоз,
Шоайла цар дувцаш хьахоз:

«Деша енай зIамга йиIиг,
Шаьра азбука а хов.
БIаргаго лов иштта йиIиг,
Цо мишта деш ха́ а лов».

Хьагулделар дуккха бераш,
Книжка доаллар цхьанне бе.
— IодешалеукхтIара алапаш, —
Аьнна, волавелар ле.

Го баь латта кIаьнкаш байча,
ЙиIиг дог чIехка йийлхар.
Из елх мотташ книжка дайча
Бераша цох тамаш йир.

Хьоасташ кертах кулг а хьекха́, —
— ЙиIиг, фуй хьа цIи? — аьлар.
Бийнаш бIаргех хьал а хьекха,
Йолчча бесса дIааьлар.

Цунах кхоачам хинна ца Iеш,
Юха а тайпан цIи хаьттар.
Цу ха́ттара хьисап ца деш,
ЙиIиг уйла еш лаьттар:

«Фу-йол из тайпан цIи яхар,
Кхеташ дац хIанз акхар яхар.
Бицбеннабол дади, нани
Яла сона из задани».

— Са-м яц из тайпан цIи, — аьнна,
Дага а доаца жоп делар.
Из дIахеза, цец а даьнна,
Бераш цох деладелар.

ЙоккхагI йолча йиIгех цхьанне,
Кулг а лаьца дIайигар.
Цу хана денз тха массане
ЧIоагIа хьоашал а хилар.

ДIаяха́ча цу ха-замо
Бера шераш дIадихьад,
Къаьга хьежа сийрда малх мо,
Уж сона духьалъихад.

ДЕГАГА

Цкъаза сенна ду а ца ховш дего саготду,
ГIийла узам цо беш санна сона хеталу.
Хаттар ду аз: «Селла чIоагIа хIана детталу,
Къайле йоацаш алал сога, сево делхаду?

Гаций хьона дуне сийрдадоаха моажа малх,
Долла хIама хьаста гIерташ, кхест из дошо чарх.
Зиза даьккха́ча беша мишта оалхазараш дек,
Алал, хIана, селла гIийла из хьа гургал бек?

Гаций хьона, Іалам дийндеш, вахар мишта кхехк,
Нагахь лийрхІар хиннадеце, хьанна бу Іа бехк?
ХІара саг ва ший ирза пхьар ха́лкъа кицо йоах,
Цунца барта къахьегараш рузкъа алсамдоах».

— Дац са бахьан цхьанна хІаман сайгар билла бехк,
Гаций сона гонахьара вахар мишта кхехк,
Къахьегамо Нана-Даьхе мишта хьалхайоах,
Сенна ду из совлен хаттар, — куро дего йоах.

— Кхыдар да са сатем боабаьр, кхычо Іувж са кер,
Со кхер дизза сайгар доагІар дІадала ца кхер.
Яьй са йоакхо Нана-Даьхес, сона эшар деш,
Сайгар доагІар сай аргІанна кхоачашдаьдий-теш?

Иштта хаттар ца оттийта лархІа еза ха,
ХІара сахьат, хІара минут ма яхийта дІа.
Хьэйгар доагІар, нагахь дизза кхоачашдойя Іа
ТІаккха, даьчох де йиш хургья дизза доккхал хьа.

ЧІАГАРГ

Анаюхе сердал яьлча,
ЧІагарг бІенар доал.
Бахьаргба аз шоана кхача,
КІоригашка оал.

ЗІокара юхье нІанилг белла́.
ЧІагарг сиха хьувз.
Сатем байна, цІир-цІир делла́,
Цун кІоригаш цІувз.

Ше доаггІаше нІанилг цхьанне
Бага цо чукхосс.
Кхаьча аргІа, цхьаькханена
Мозилг бага кхосс.

Я наьна цхьатарра хьамсар
Массе ший кІориг,

Кхер из марта доацаш йисар,
Царех цхьа кІориг.

ЧАРАХЬ

БІарг ма кхоачча лоа улл дилла, —
Дизза Іана сурт.
ТІехьайита́, наб еш илла́,
Лай кІал яха юрт,

Вода чарахь, шортта боаккхаш,
Лоа цІувзош, ший ког.
Кер буззаш, паргІат садозккхаш,
Ловзадувл цун дог.

Зонтик тардеш, гаьний ткъоврош
Лаьттангахьа лест.
Мело хьекхача михо ловзош,
Лай чоалпингаш кхест.

ЙІаьха Іан бийса дІаяьнна,
Цоги гІеттадар.
Іуйкъе, марта лаха аьнна,
А́ькхе из дахар....

Лелаш-хьувзаш, цунна яйра
Баьде цхьа хІамилг.
Гаргадахча бІаргаяйра
Ерста котамилг.

КІалхаръяла дага йолаш,
Из тохаелар.
Цу фесана раьза долаш,
Цоге катехар.

Дале а цоги чІоагІа говза,
Лаьцар из боанго.
Кхеле цоге кхерам бовза,
Хьайзза баькхар го.

Хургба цунах полтона билла
ЧIоагIа хоза бекх.
Ха йоаярах хургбац билла
Цун сесага бехк.

ЙИIИГ

Лай чоалпингаш сигалара мело IотIаелх,
Ловза ара яхийта ше, яхаш йиIиг елх.
Нанас яха пурам деле, из дIаарахьад,
Ший соалозгаш дIанийсйийя, гув тIара чухьад.

БЕШЛОАМАГА

— Ма кура лоатто Iа кIайбенна корта,
Мел кIоарга боалл-те хьа низ бола овла.
Хьа сийна дог доагIа хьо́ гора отта,
Цунца цхьан дог доагIа хьа керте довла.

Гу сона хьо хьежаш гобаькха фийла,
Ха-замай хувцамаш хьо́ дайнад хийла.
Тамаш яц хьа керте йис йиллар шийла,
Яь хургьяц дунен тIа Iа кIезга уйла.

Бувцал хьай керара дог лоаца бала,
Ма бий хьо кхычарел цу малха гаргагI.
ГаргагIа хьо ме хул лаьгIлу-те а́ла,
Кер боасташ хьабийцча дацар-те аттагI?

Ма шийла садоах хьа низ болча наькхо,
Боабергбац хьа сатем цхьанна а аькхо.
Хоастам бу адамаш хьо болаш ишта,
Фу хургдар, нагахьа хьо хилча вешта?

Оагабаь меллашха кIайбенна корта,
Сих ца луш, сатийна, аьлар цо тIаккха:
— Низ кхехкар сона чу къовлалургбоацаш,
Цхьаккха а хIама дац цкъа кIаьдлургдоацаш.

Ди детташ, тIоа сегаш кхихьай аз чоабол,
Сай керар Iанараш тIехйоахаш доазол.
Лов сона салаIа, кхаьчай са ха,
Ду аз-м зIамгIашта, хIаьта а ха.

ЛАЬТТАН ШАР

Герга форма йола лаьтта арбита тIа лел,
Шийна тIарча Iаламанна да́ха низ цо тел,
Цкъа цхьа оагIув, тIаккха вож а маьлха духьал
утттош,
Эргайоахаш шера ханаш, ши-ший аргIа утттош,

Массанена яла гIерташ нийсон сердало,
Ди-бийса ший массаз дала боаккхаш цхьацца го.
Йиш хургьяцар йоацаш хилча иштта эргало,
Лаьттан шара ах да́ькъа тIа дуне бIаргаго.

ЙоагIа бийса седкъий тайсе, бутт а гучабоал,
Сенна дувц из, царга хьежча чIоагIа дог гIоздоал.
Наггахь седкъа меттахь баьле, сийгаш дий дIабоал,
Седкъа маьре бахар аьле, на́ха цунах оал.

Алхха лепа седкъий мара хIама бIаргагац,
Седкъий доацар кхы цу лакхе къайле йоацаш дац.
Кхолламаш ший сигалено Лаьттах лечкъаду,
Бизза толам баргхиларах Iилмо тешал ду.

Дилла бийса хургья аьлча, бIарг вай белхаргбар,
Маьлха-зIанраш йоацаш дисача, Лаьтта шеллургдар.
Цудухь вайна, мелла аьлча, деза дукхагI ди,
Лаьттар вахар, кхы мел дарел, вайна гаргагI да.

Къайле ювцаш сигалено боастаргба ший мотт,
Цу замалахь хургдолчун сурт хIанззе духьалъувтт.
Даькъал хийла тIакхувргйола къона вай тIехье,
Аьттув хилба цун, толамаш дуненга дIахье!

КЪОНАЛ ЯХАШ Я

Кагийбараш гIалат боал,
«Из-м ваьхавар» оал.
Цунна тIехьа шоаш кхийча,
Вахар дикагI зийча,
Деш мукIарло гIалатá,
Сонта хабар дитá,
Вáхара бу бизза мах,
Белгалду шоай дагахь:
«Дег чур цIий-м мелагI кхест,
Малхо бочагI а хьест.
TIера куц а эргадоал,
Шераш дукхагI дIадоал.
Къонал даим яхаш я,
Овла кIоаргагI цун боалл.
Дуне мел латт яхаргья,
Кхычо дергдац цун доал!
Мелла шераш дáларах,
ДIакъастац из йиззá.
Диаьд дуне áларах,
Ваьннавац из визá».

ХЬАЖККIИЙ ФУ

Цамцадоаккхаш лаьтта аьхе,
TIаккха шаьрдеш макха баьккхе,
Хьувкъа аьле, ловца баьккхе
Хьажкiи фу дIадув.

— Совлен баьцаш дIа а яьхе,
Оаш тха йовкъаш сийрдайоахе,
Лургда оаха беркат дIаьхий, —
— Кура хьажкIаш лув.

Массехк хьажкIа гIадах яьккхе,
Къахьийгарий дог гIоздаьккхе,
Шоай дукхалца аре яьккхе
Из беркат хьаотт.

Арен паччахь, кура хьажкIаш!
МассагI я из цIи, шоах йоаккхаш,
Оаш лу беркат белгалдоаккхаш
Бе боагIа хам беш.

Юрта боахам хьалхабоаккхаш,
Шура, даьтта алсамдоаккхаш,
Халкъий вахар хIараздоаккхаш
Шо хургхилар теш!

ГIИШЛОНХОЙ

ГIишлонхой уж кадай кулгаш
Кирпишка тIа кирпишк юллаш,
Адмий ираз хьалдеш доахк,
Лаьттан сибат эргадоаккх.

ДIагIоргья ха ший áпарах,
Цкъа хад вай никъ, мел дáхарах,
Доахаргда цар бIаьшераш,
Хьаллоаттаеш шун цIераш.

TIехьен тIехье, цар тIехье
Шоай вáхара ираз лехе,
ГIоза цар чу яхаргья,
Шоана баркал яхаргда.

Дошо да шун гIоза кулгаш,
Цар тIа яьнна гIожа шонкаш
Жовхьарилгех тара хет,
Цар вай вахар хьалхатетт.

Шоана боагIа, шеко йоацаш,
Керда фусам даькъал ювцаш,
Из хьалхара малара кад!
Са стих а цунца ма хад.

НАЬНА ДОГ

Тамаш ю аз хьа деналах,
Сатем боаца наьна дог.
Хоастам бу аз хьа, тешалахь,
Iа хьаьстача байлу ког.

Нагахь гIанахь унзардоале,
Чехка гIетте бер Iа хьоаст.
Барзкъа деха дерзандоале,
Юххерча ахчан шод а боаст.

Iо-хьал кхийтта лозадойя,
Лорал де а хьона хов.
МоллагI хало тхо́ нийслойя,
Хьога ала чIоагIа лов.

Доккха хилча а керар бала
Хьога оаха кодабу.
КорадоагIа хоза ала,
Дог тха цунца Iа теду.

МассагI нийслу вай вахаре
Миччахь ала тар ца луш,
Ма йиш яцар хьо децаре,
Халонашта ка ца луш.

Дац дунен тIа цхьаккха хIама
Наьна дегал кхоачарагI.
Хьажал-шоай де долла хIама
Из хьастара хьамсарагI.

Наьна дог оаш хьасталаш,
Ца еш цIаккха цунна вас.
Вонна мотт ма басталаш,
ТIехьагI хул цох вайна вас.

УЙЛА

Уйла йича дац хьол массагI
Цхьаккха хIама, сага уйла,
ДоагIа вай керта чу массагI
Уйла йойта хIама хийла.

Масса еций вай ракеташ,
Бакъда, уйла хьалхайоал.
Цхьаккха вац цунах ца кхеташ,
Цу ракетий са цох доалл.

КIоарга уйла еш доа адам,
Хьа зизаех хинна сом
Ба хIанз тохкар сиглар тIадам
Машар духьа, эшац тIом!

Уйла, уйла, кхы а кIоаргле,
Адмий хьашташ кхоачашде!
Хьайгар доагIар Iа наха ле,
Ховргда царна хьа сий де.

ШИ ГА

Сийна сигле къайлайоаккхаш,
Мело делхош гуйран дарз,
Лакхе эттай уж кхолленаш.
Оалхазараш декац хIанз.

Ши га ягIа вIашдухьалла
Малхаяьннай уж цхьан фух.
Тара-м яц уж шоайла, вIалла,
Ховхача галга́ даьри дувх.

ГIанаш лийга, чкъормаяьнна,
Тесса ший беркате фу
Латт йоккхагIъяр, ерзанъяьнна,
Кхетадеш из хьанна лу.

ЛадувгIалахь, ва къона галг,
Бале а хьа хоза гом
Iодожанза из сийна гIалг,
Беннабац Iа хIанз а сом.

IАЬРЖА ФОРД

Форд хул цкъаза тайжа, хоза, йиIий борал мо,
Ираз дезар иштта болаш из массаза го.
Ма хозахет цун талгIеша доаха гIадгIилгаш,
Цар теркоро дагадохийт берий а́гилгаш.

Бакъда, хилац массахана из цун борал шаьра,
Цатоам хуле талгIеш йоахийт цо ший бердел ара.
Цун дуIаца барта йолаш човкарчий а Iех,
Хетаргахьа, фордаца цхьан цар а цхьацца лех.

Низ бола ший сийна ткъамаш дIа-хьа доаржадий,
Безам хул цун цкъаза гIатта, даьра нигат дий.
Нана-лаьттах къаьста гIатта цхьанне а низ хургбий,
Лаьтто сецаду ший кер чур арадаьнна хий.

— Мелла бирса уж хьа талгIеш етталой а,
Цар низаца бердаш дохо хьона лой а,
Моттиг яц хьа Нана-Лаьттах къаьста, гIатта,
Аьттув баьлча а ловргдацар из иштта атта.

НАЬНА МОТТ

Хет хьамсара хIаранена наьна мотт,
Йиш яц ала дикагI-вогI ба къамий мотт.
Нанас хьесташ, накха хьокхаш лебаь мотт
Бицбалийтар эзделца да хьанна мотт?

Наьна шурех цIий чу бенна, гIалгIай мотт,
Боча хеташ, со хьа сийна гора отт.
Къе ба вай мотт оалаш хийла вайна хоз,
Низ кхоачаре, дергдар цунах мерза модз.

Да цхьа гIалат вай де дезаш мукIарло:
Хургба цун бос мукхдиаьча аьшка мо,
ДIатессача, боацаш оамал халчаотт,
ШакIа санна цIена хила беза мотт.

КЪОНА ТIЕХЬЕ

Кхайк со шуга, къона тIехье,
Ловзаш ког цхьан, дIанийсле!
Iилман дIоагIа шоай бе делле,
Лелош хила хьалхале!

Хьаг со шун хургйолча кхоанех
ХIара тIехьадоагIа ди
Хургда диза масса а хознех,
Из ца езаш цхьаккха вий.

Дерриг дунен цхьабарт хинна,
КIайи Iаьржеи ца къоастош,
Халкъаш хургда вIаши ийна,
Ирзе вахар шоай хоастош.

Мелла моастагI хьалгIерте а,
Iоажал ший цо лохаргья.
Наьха мехкех ка етте а,
ТIеххьар чоабол цо хьоргья.

Гуш да вайна къаьга масал:
ГIаьрахой чухехкаш бар,
Хеташ вай халкъ шоайла эсал,
Гораоттар дезаш бар.

Доастамалах доацаш хIама,
Хьаллоацаш даьй сийрда никъ,
Даькъалъераш керда зама
Духьалъэйттар, боацаш шек:

Даьхен тIем тIа дуккханеша
Даьхе бахьан са делар.
Цхьанне санна массанеша
Из лургхилар ходелар.

Ткъаьх шу совгI да сатем этта,
Россен лаьтта машар этта.
Къовсаргда вай машар бахьан,
Хулийтаргдац тIемá бахьан.

Лехаргьяц вай атта оатто,
Къона тIехье — тахнен даьй!
Декхар да вай лакха лоатто
Воай дай-даьй а, даьй а сий!

ЧУЛОАЦАМ

Авторах дола дош 3

Ленин даим вахаргва 5
Советски саг 6
Дезду аз ши юбилей 7
Лоаман йоI 9
Шовзткъе итталагIа 9
БIаьстен ди 10
Кавказа лоамаш 11
ЙиIий бIаргаш 11
Гуйран сурт 12
Керда шу 13
Бера ха дагалаьца. 13
Дегага 15
ЧIагарг 16
Чарахь 17
ИиIиг 18
Бешлоамага 18
Лаьттан шар 19
Къонал яхаш я 20
ХьажкIий фу 20
ГIишлонхой 21
Наьна дог 21
Уйла 22
Ши га 23
IаьржаI форд 23
Наьна мотт 24
Къона тIехье 24

УЖАХОВА ХАДИЖАТ МУСИЕВНА

ДОЧЬ ГОР

Сборник стихов

Редактор А. А. Зязиков
Художник В. И. Красюк
Художественный редактор М. Б. Магомаев
Технический редактор Х. Д. Юпаев
Корректор З. Б. Хамчиева

Сдано в набор 15.V 1969 г.
Подписано к печати 10.VII. 1969 г.
Формат 70x90 1 /32. Бумага мелованная.
Объем 0,87 (1,02) п. л. Уч.-изд. л. 1,09

Тираж 1000. СФ04479
Чечено-Ингушское книжное издательство
Управления по печати при Совете Министров ЧИАССР,
Грозный, 21, улица Ленина, 14

Заказ № 77
Типография имени И. Н. Заболотного
Управления по печати при Совете Министров ЧИАССР,
Грозный, улица Интернациональная, 12/33
Цена 16 коп.